朝鮮日報 朝刊
本紙朝夕刊十二面

社說 秧板의 對策

一

昨年度 未曾有의 旱害는 지금 오히려 農業者들을 困苦케하는바가 적지안커니와 더욱이나 今年度春期以來 降雨의 不順으로 因하여 秧板의 設定이 如意히 進行되지못하는것은 當業者에게 적지안흔 不安을 느끼게한다 그뿐아니라 朝鮮은 食糧基地의 任務를 띠고 잇서서 當局에서는 미리부터 産米增殖計劃을 세워가지고 努力하는데 이와産計劃의 基礎가되는 또는 稻作豫因의 先決條件인 秧苗育成이 不如意한것은 眞로 적지안케 憂慮되는바이다 이에對하여 當局에서는 最善을 다하고 잇서서 爲先 總督과 總監이 實地踏査를 하고 農民을 激勵한것은 고마운일이어니와 農林當局에서도 此에 對處할 成案을 세워서 各道에 通達한바가 잇섯다。

二

이미 本紙에 報道된바와가치 農林局長의 通牒內容을 보면 (一) 用水不足의 地方에서는 秧板用水를 極力節用하도록 指導監督하고 比較的 用水量이만흔곳에는 集合又는 共同 모자리를 設置케할것 (二)水利組合所在地에서는 非組合員이라도 水利組合用水를 利用하도록 할것 (三)本畓移植時에는 小株密植方法을 實行하도록 미리 苗의 需給計劃을 세워서 道單位로 모가 不足지 안토록할것 (四)秧板灌水는 地下水와 河川의 流水를 利用하며 논뚝을 두렁기하여서 漏水를 防止할것 (五)中南鮮地方天水畓이 만흔곳에는 改良乾苗板을 極力奬勵할것이라고 한다。

三

이와가튼 對策은 가장 適宜한 것이라고 하겟다 그러나 個中에는 各地에서 미리부터 어느程度까지 實行한 곳도 잇서서 道單位의 需給計劃과 小株密植方法 非組合員의 用水供給等 몃가지를 내여노흔것은 別로 新方法으로 指摘하기어려울것도 잇슬것이다 (以下 [illegible])

四

要컨대 食糧充實을 圖하고 産米增殖의 根本目的을 達成하기 爲하여서는 萬全의 方法을 講究하도록 미리 指示督勵하고 各種原因을 究明하여서 適應한 對策을 實行하도록 하여야할것이다。 (以下 [illegible]) 秧苗育成의 萬全을 圖하여야 할 것이다。

獨軍「마지노」線突破

【伯林十五日發同盟至急報】獨軍司令部發表 獨軍은 세단附近에서 뮤즈河를 渡河하여 마지노線을 突破하엿다

마지노線突破說

【紐育十五日發同盟】伯林支局이 消息通으로서의 情報라하여 傳하는바에依하면 세단方面에 猛攻中인 獨軍은 드디어 세단附近에서 마지노線을 突破하엿다고한다

和蘭首都海牙도陷落

【倫敦十五日發同盟】倫敦에서 聽取한和蘭라디오 放送에依하면 獨軍은 和蘭首府海牙를 占領한바 同市防衛의和蘭軍은 武器를버리고 降服하엿다고한다 (以上號外再錄)

各戰線서獨軍猛進擊

【伯林十四日發同盟】十四日獨軍司令部는 全戰線에互한 戰況을 左와如히 發表하엿다

和蘭戰線

白耳義戰線

佛國境戰線

西部戰線

教皇廳留學生撤歸

極東에서의英佛合作 軍事經濟的으로提携 飛行場도相互使用約束

【上海十五日發同盟】歐洲戰爭의 擴大와 아울러 地中海의 不安이 濃厚하게됨에따라 (以下 [illegible])

蘭印總督權限에 帝國은若干疑義

蘭印의現狀維持 和蘭政府서再確認

리마에排日暴動 邦人商店을各戶마다襲擊

外省事態重視

南米大公使會議 對歐洲戰局中心討議

英巡洋艦一隻擊沈

政府措置要望 久原派, 蘭印問題로聲明

모젤河附近서도 마지노線에肉薄

英地方防禦 義勇軍組織

롯텔담防禦 和蘭軍降服

羅國續續動員 在留外人行動을嚴戒

蘇瑞通商交涉內容

英蘭外閣僚任命

人事·集會

久原總裁에共鳴 有志代議士協力

和蘭對獨交戰繼續

外務省情報部長談

白蘭作戰後의二段策 英空軍擊滅이先決條件

白、新陣地로後退

伊의反英데모를 米國도極重視 "伊의地中海牽制策"

伊의反英佛 데모는牽制策

在伊米人에 米政府撤退勸告

獨軍占領地要塞化

佛政府要求拒絕

한살결이되고십다는것은空想이안이다!

白色

여드름이나 부름을없애시랴면 惡脂肪을除去하는强한作用이必要합니다。레온은 코로이드硫黃의强한殺菌力과淸掃力으로 如何히頑固한여드름, 부름이라도레온을朝夕으로使用하면 씨슨듯이없어집니다。

★

살결이검은것은무엇보다도 憂鬱한것입니다 레온의主要原料인코로이드硫黃은强한滲透力과漂白力을가지고있음으로 色素層에滲透하야色素를漂白식히며 죽은깨 기미의原因이되는메라닌色素를消白滅少식힘으로 반드시당신들이期待하시는 色白하고淸楚한美肌를만들어줄것입니다。

레온세안크림은全國各百貨店有名한藥店化粧品店에서 販賣하오나萬一品切된時에는三十錢切手封入하야本舖로直接注文하십시요。

請求하시는분에게는 朝鮮諺文으로詳細히說明한(新家庭美顏療法)의貴重한冊을無代로보내드림니다。

東京市神田區小川町西三丁目 本舖 株式會社 レオン商會

普通瓶 一圓五〇錢
德用瓶 一圓六〇錢

レオン洗顔クリーム
레온세안크림

國家總動員의新段階
女性도"奮起之秋"!
男動女靜觀念은時代鈍覺의思想
當局에서動員體制研究中

제일선장병들의희생과 또는지총아건설의 대사업을위하야 총후국민들은 남녀를물론하고 비상한각오를하야 실로엄연한 심적을 취하고잇다 그러나지금까지의 총후국민의활약은 대부분이 남자의 활동의 의지한 것이오 부인의활동은 오히려소극이엇지 안흐므로 총후보와 정신총동원연맹(精動聯盟)에서는 이것을 향상주감으로 여여오든터이다그러데 작금구주전난은 필경전대에화대를거듭하야 바야흐로보격적대전으로 드러가는중에 잇고 신동아건설사업은 이제다시새로운단계(段階)에도러가서 총후국민의 공고한단결과비 상한활약을 더한층긴밀하게 기대하게되는 이므로 총후국민동원의 신체제(新體制)를 세우기로되엿다 그내용의 일단을듯건대 종래 극히미약하든 부인의활약을다시 한층활발하고 용감하게 분기하도록하는동시에 지금까지는 남성보국의운동에 찬정하엿스나 금후로는여성보국도 동원하도록 국민할게획이다 고래조선은 남동녀정(男動女靜)속 남자는 도라다니고 여자는드러안저잇는전통적관념이잇스므로 이러한비상시국에당하여도 남자와가치 민활한활동을하지안는경향이 농후한데 어떠를당하여 이와가튼 고래의 전통적관념을 일소하고 남자에 손색이 업을만치 총후국민으로서 중요한 활약을하도록 여성총동원의 체제를 세우기로된것이다

이제 독일의 총후 직하는 여성의동원상황을 보면 작년구월에실 개전주년기념행사 독일청년여자노동 봉사의무제도에 의하야 양가여자는 물론 여학생 여점원으로부터 여급서이에이르기까지 만십칠세부터 이십오세까지의 여자는강제로 종범하여 여자천만이단지 도자학교에 수용하다 그들은 잇슬에"연지"분에백든 화려한의복과 구두와 유행산을 전부벗어제치우고 지도자학교의 단기강습을 마치홍사대의 휘장을 가슴에보치고 각각행당바든지방으로 출동하야 소정의부서에나가서 활약한다 [illegible]

仁術의街頭進出
城大崔博士指揮下、府內貧民村保健狀況調査
府民衛生의"明暗"解剖

수년이래 부현들어가고 잇는 경성부내 어곳저곳에 흐터저잇는 토막민들의생활상태는 어떠한가? 그들의위생 그리고 어에 따르는 건강상태는 어떠한가 도시의한모퉁이에살면서 이혜택을 입지못하는 그들의 위생상황은 단순히 그들 에게만 국한되고 말 문제가아니라 이는곳 경성구십만부민의 위생상에 직접관계가잇는중대한문제일것이다 이에착안한 경성제대(城大)의학부에서 위생학을 담당하고잇는의학박사 최희영(崔羲楹)씨는 경성부의생과와 사회과의후원을어더학생십오명으로서 "토막민생활조사대"를 조직하여가지고씨자신이직접선두에서 지휘를하고 잇다즉 이조사대는 지난달에홍제정(弘濟町)에잇는 토막촌을조사하여 조사전을 어덧다는데 이에계속하여 이번에는 지난오일부터 동대문밧게 용두교(龍頭橋)아래에다 보금을 이루고잇는백여명의토막민에대하여 매주일토요일오후네시반부터 일요일시까지 그리고 일요일에는 오전열시부터 오후네시까지 한주일에 두차례씩그들이 사는처구조며 음식들 의복에 이르기까지의 향상으로부터 그들의생활 상태에 대하여 세밀한조사를 진행하고 잇다 이용두교 토막민의 조사는 오는일요일까지에는 끄마치리라고하며 이곳이끗나면뒤이어 차례차례로 경성부안에흐러저잇는 수만호토막민에 대하여 조사를 계속 할터이라고한다 이결과로서 통계가지어술 결론은 도시의위생방면에 큰게시를 주는 동시에 기대는자못크다

出處不明의不良酒橫行

술이모자라는 서울장안에 이즈음 누룩으로만드는"브르—젤"에는"막걸리"를 석고 거기다가 물을붓단 불량주가나타낫다 그런데 이것은 양조한곳을 전연모를뿐더러 독소까지섞겨잇스므로 경기도경찰부에서는 십오일 경성부내각경찰서에 이불량주를압수하는동시에 양조자를 검거하라고명령하엿다

新綠三三金剛山
久米山莊十八日부터開業

요즘 신록(新綠)의 금강 객의 배낭행세를 하기로되산을 차저가는 구경군이점 엇다 그러므로 단체여객은 전만허지고잇는터인데 벌로 미리 철도국여객계(旅客係)몽 꼭대기에 잇는 구미산 에 통지하여 주지안흐면모처럼 비로봉에 올라 가서도잘수 업게될것이라한다 숙박료는 세끼먹이고보통이원오십전 학생은 이원이십전이다 그리고금강산의 산중허리에는 벗꼿지한창 피어잇스며 비로봉꼭대기에는 백화(白樺)나무의 입사귀도 이제 겨우 트고잇다 현재 철장久米山莊은 오는 십팔일부터 개업하기로 되엇다 금년에는 도산객이 무척만 흐리라고 예상하고 숙박단체의등지는 대부분이 학생(사진은 구미산장)

北海道山火
被害一千萬圓

【札幌電話同盟】북해도내의 북견(北見)일고(日高)천염(天鹽)등지방에 지난십일밤에 일어난산불은 북견지방에는 지행(枝幸)치내(稚內)웅무(雄武)흥부(興部) 서흥부(西興部)천염지방에는 풍부(豐富)일고지방에는평취(平取)등인데 이산불에대하여 북해도청경방과에서 조사한바에의하면 소실된가옥이 사백팔십일호 소실된산림이 일만일천칠백오십정보 사자가 십륙명 부상자가십일명이다 그리고손해액은 가옥이 삼백삼십삼만칠천원 산림이 칠백십이만팔천원 도합해서 일천사십삼만원의 거액에달한다

劇場에서發火
二百戶를燒盡

【水戶電話同盟】지난십오일 오전한시반경에 자성현 하관경 성하(城下)정(町)에잇는 활동사진관 일활관(日活館)에서 불이 일어나 이백호를 전소시키고 다섯시반에 진화하엿다

全南河川工事

【全南支社發】치산치수는 국가공사에 전력을하여오든바 작년의한재 구제공사로서 막대한금액을드려 이미하천공사와 사방공사등을 진행하고잇다 한편 누보하여거니와 전남도에서는 금년도하천 제방호안(河川堤防護岸)공사를하려고 공사비 십이만원을 계상하엿다 그리고 하천공사할곳은 여덟곳으로 다음과갓다

▲光州川上流(?) ▲求禮郡 ▲潭陽郡古西面 日 ▲谷城川 ▲寶城月川 ▲靈光川 ▲長興 ▲康津川 等의 堤防護岸工事

絶壁에서뻐쓰墜落
乘客廿二名重輕傷
昨朝梁山上北面下의慘事!

【慶南支社發】(慶南警察部入電) 『십오일오전 여덟시쯤 경남양산통도사(通度寺)에 가다가오든 승합자동차에 이십이명을 실고경남자동차회사 뻐쓰는운전수이상진(李相振)(二七)이가운전=가통도사에서 양산읍으로 향하여진행하던중 양산군 상북면석계리(梁山郡上北面石溪里)아래 지나다가 돌연절벽에서 떠러저전복하여 승객전부가 부상하엿는데 오명은 생명이 위독하며남어지 십칠명은 경부상을 입엇다 이것을안 경남자동차회사에서는도다른자동차를 현장에급행시켜 부상자들전부 부산으로 려왓다가 철도병원과부산부립병원에 나누어수용중이며 기타는미상이다

東署管內서도 放穀協議會

부내동대문경찰서에서는 십오일오후두시부터 동서무도장에서 고교(高橋)경성부윤, 복부(服部)서장이하관계자 이상의쌀을가지고잇는사람 약백오십명이 출석하여 식량대책협의회를열엇다 회석상 고교(高橋)부윤과 복부서장으로부터 당국의방침을 설명한후 각자가지고잇는 수량에따라 무리가업는 한도의방곡을 허미하엿든바 모두이에찬성하고 오는십팔일까지에 방곡신청서를 제출하기로되엇다

豊川에肥料飢饉

【豊川】황해도 풍천지방 에서는 돈가지고도 비료를살수가업서서 농촌의인심은 대단불안하여저잇스며 이문제가 농촌진흥운동에 직접 중대한문제인동시 비상시국의 증미운동(增米運動)에가장커다란 파문이될것이라하여 군, 면당국자들은 비료매입란 해소문제에 대하여매우고심 연구중이라는바 현재 풍천에잇는 비료상은 한명으로그 비료상에게 배급될 비료만으로는 풍천지방 농가에서 요구하는수량에 비하여다량 부족이될터이라는데 아프로어떠한 결과를자아낼는지 풍천지방 으로써 세일중대문제화 되어잇다고한다

延吉神社春季祭典擧行

【間島支社發】연길신사춘게제전은 예년과가치 지난십오일개최하게되어 지난일은 씨자판민다수의 참열하에 제전을 행하는일방 화생상박, 총경등의봉납여흥이 잇슬터이며 당일은집집마다 헌등을 달기로하엿다고한다

急行電車永續化
鐵道當局의方針決定

조수가치 밀려드는 경성전차 승객의 혼잡을 덜기위하여 아침저녁으로 운전하고잇든 급행전차는 꼭구경때를 타서 종일 운전하기로되어 어달그믐까지에 운수게(運輸係)에서는 그성적이대체로 조흠으로 영구히계속 한경성전기회사에서도 경기도보안과와철도국과도 협의하여 계속운전하고 신청하고 잇는데 이어서 대체로 급행운전을 계속하여가게될모양이다 다만 의전병원입구와 한강철교에잇는 정류장에는 사정에 따라장차 급행운전 정류장으로 만들어 현재의 급행전차정류장가운데서 큰정류장과 적은정류장 여섯곳을 위치를 변경하여서 위험을덜게할터이라한다

電話通話區域擴張

체신국에서는 오는이십일일부터 전남함평(咸平)우편소의 전화통화구역을 확장하기로 되엇는데 새로 확장된구역과 요금은아래와갓다

	一通話料金	呼出料
▲咸平—全州	六十錢	三十錢
〃 —寶城	五十錢	二十五錢
〃 —茂朱	六十錢	三十錢
〃 —順天	六十錢	三十錢
〃 —麗水	七十錢	四十錢

牙山屯浦面下에 腸窒扶斯發生

【牙山】충남아산군둔포면송용리(牙山郡屯浦面松龍里)에 장질부사가발생되어 현재병에걸린자가 십명에달한다는 보고가 들어왓스므로 심(沈)위생계주임이 지난십삼일에 현장에급행하여 현재병자들은 피병사에수용시키고 그동리는 대대적으로 소독을단행햇다고한다

肥料滿載船顚覆
一千百餘叺을물속에
黃州郡下三田面압바다에서

【沙里院】비료배급이 원활치못하여 관계당국에서도 적극적으로 알선활동중이며 일반농가에서는 비료부족으로 대단히우려하는이때 조선농회진남포 비료배합소(鎭南浦肥料配合所)에서황해도봉산군농회(鳳山郡農會)로보내는비료일천이백 오십가마니를 미창진남포지점(米倉鎭南浦支店)의 광성환(光成丸)이 실고지난십일일에 진남포에서 출범하여 황해도 봉산군만천면 길양리(鳳山郡萬泉面吉陽里) 로오는도중 황주군삼전면(三田面)부근에서 돌연풍파를만나 배가전복되어비료는 전부물에 빠저버렷다 벼무론의 배급을 밧게되엇든그곳농민들은 모처럼기다리든 비료를 물속에 너허버렷스므로 더욱비료부족에 머리를알케되엇다

미들수업는世上
業務上橫領二件

【黃海支社發】어와가치도미들수업는 세상인가 업무횡령을하고 행방불명된자가 두명잇다 부내 망석정(望石町)일백삼십삼번지양복점직공 이은석(李殷錫)(二七)은 작년구월십일 해주역(海州驛)근무 윤은석(尹殷錫)에게 시가사십원의 외투한벌을 수리의뢰를 맛고 수리공전으로 오원을 바든후 차일피일 연기하여오다가 우라바든 외투를 가지고평양방면으로 행방불명이 되어 돌아오지아니한다고 전기 피해자는 해주경찰서에 탈해왓다 해주부 남욱정(南旭町)삼백구십칠번지에든 중국인 동여균 모전기는 작년시월중에 부내 남욱정 장원용에게 재와공장(製瓦工場)의 수리할것을 위탁밧고 그공전으로 일백원을바든후 차일피일하여 일을하여주지아니하고 금년이월이십오일 집을나가고 돌아오지 아니하므로 전기피해자는 이사실을 지난삼십일 해주경찰서에 탄원하엿다

得勢한人力車
檢査制復活
賃金發表를압두고

본정서에서는 근간 실시될인력거 임금발표를 압두고십오일 판내각인력거 영업자에게 차체검사통지를하엿다 즉 종래는 춘추로 일년에두번씩 검사를하여왓스나 한때 인력거가거의 업서지게되어 검사의 필요를느끼지아혀든바 최근 인력거의수요가 만하젓슴으로 검사제를부활시킨것이다 또한 이번검사는 오는 삼십일까지 삼십일간의 양일간 그서부동에서 시행케되엇다

志願兵指導講習

【茂朱】무주서판내 지원병예비시험합격자는 기보한바와가트며 금월이십일부터 전주(全州)에서시행되는 최고의 난관을 뚤파하여 최고의 영예를 엇고저 무주서에서는 지난십일일부터오일간 지원병지도강습회를 열고 강습시키는중이라한다

法律을몰라서
당치안흔悲劇을惹起

一에서十까지 法律에關係치안흔면아니될世上 最近東京中野區小瀧町四ノ一東京出版社에서 辯護士孫山貞規編著、똑똑한명損을보는法律의日常相談知識이라는 難問題가解決되는알기쉬운 法律書가發表되엿는데 一般人에게는絶好의議論相對이당。 同書는 從來의 어려운法律書와달러서 實際問題를取扱한것으로 金錢의貸借는勿論、民事、商法、土地、家屋、結婚、相續、戶籍等의難問題와 누구던지알어야할 刑法上의知識까지곳解決되는 至極便利한것으로 同書一冊만잇스면 辯護士無用이다。 그러고 同書는總頁四百頁定價二圓인데 特價一圓二十錢으로 特賣하고잇다。希望者는前記東京出版社에東書로申込하면 곳送本한다代金은後拂

載寧郡下에强盜
警察當局犯人嚴探中

【黃海支社發】지난십일오전한시경 재령군서호면(西湖面) [illegible] 의집에 강도가 침입하여 [illegible] 칼로위협하고 [illegible] 만원(?)을 빼앗아가지고 도주하엿다는데 소관경찰서에서는 범인을 엄탐중이라한다

歐文電報取扱制限

체신국에서는 구문(歐文)전보의 이용자가증가되엇슴으로 이에대해서는금후 여게대한 취급을제한하기로 결정하엿다 그리고이를 실시하기로하엿다 [illegible]

臨江里揚水로
農民들喜悅
西鮮電氣에서作業

【德川】평남순천군(順川郡) 임강리(臨江里)에서는 [illegible] 서선전기회사(西鮮電氣會社)에서 작업하여 [illegible] 인수하게되어 농민들은 희색이 만면하다

精動聯盟에서 食糧問題懇談

국민정신총동원연맹에서는 십오일오후두시부터 경기도고등과식당에서 염전(鹽田)조선연맹총재하 정교(高橋)경성연맹이사장 그리고 조선연맹 경기연맹등 약십여명이 출석하여 식량문제에대하여 여러가지로 간담을 한후 오후한시반 산회하엿다

國語普及及講習會

경성부학무과에서는 조선부인들에게 일본정신을 너허주기위하여서는 국어를 보급시키는것이 첩경이라고 이번에 부내각공장소학교를 이용하여서 조선부인에게 [illegible] 니 버노동하고 위협하므로 [illegible]

本妻줄것이라고 乃子毒殺한妾

【全南支社發】전남화순군도곡면에사는 김상춘(金尙春)은 본처 김복진(金福辰)과의사이에 아들자식이 업스므로 수년전부터 아들자식을 보고저 박창진(朴昌珍)이라는 여자를 첩으로두고 생활하여오다가 다행히 지난 사월중에 남아를 분만하엿는데 박창진이는 남편인 김상춘이가 그어린자식을 본처로 드려갈것을 예방하고저 [illegible]

暗葬햇다發覺
紅疫에죽은예를

【木浦】목포부내 죽교리(竹橋里)에사는 김재에서 매복하는 양아들은 지난사월이십일경에 홍역에걸려 죽엇스므로 그대로 살처리하지 부근에다 암장하엿든데 저번에 여우가 발굴하여서 사실이판명되어 묘지규칙 위반으로 목포경찰서의 취조를 밧는다고한다

沈沒된古軍艦 引揚作業을繼續

【忠南支社發】서산압바다에 침몰된것을 발견하엿다는것은 기보한바어니와 그후서산서의 조사한바에의하면 조수가빠질때에는 기리삼오간 쯤의 이십간되는배모양의 언덕이 드러나게되어 그부근에는 여어진게와 석탄부스러기가 흐터저잇고 한편으로는 약다섯평의 파선조각이 잇는것으로보아 중요한기계는어떠한사람이 벌써파가것으로 간주된다 그리고 부근동니노인의 말을드르면 예전일청전쟁당시에 지나군함이 쪼겨와서 그곳에서 자포한것이라하여 그후동리사람들이 철편등속을 허다하게주서 팔엇다는 전설들이 얼마든지 남어잇다 서산서에서는 마중을피다가 조수가밀려드러중지하엿스나 아프로계속해서 파보면 바다속에 기괴저장되어잇는 비밀의목로될날이 기대되는바이다

朝鮮蹴球豫選
各軍對陣決定
明十七日京運서擧行

朝鮮蹴球豫選에서는 昨十五日午後六時부터 靑木堂에서 同聯盟總會를開催하고 全日本蹴球選手權大會 朝鮮豫選大會에 參加한 咸興, 淸津, 全延專, 平壤의 四個팀이 모이어 抽籤을하여 다음과가치 對陣이決定되엇다 入場式은 十七日午後二時半에 京城運動場에서 擧行하고 뒤이어서 試合을開始할터인데 決勝戰이 無勝負로 될때에는 大日本蹴球協會規則 第十三條에 依하여 "엔드"를 決定하고 다시 二十分間의 延長戰을 [illegible]

▲入場式午後二時半

18日 4時00—5時35
17日 3時00分 平壤 — 全延專
17日 4時30分 咸興 — 淸津

【咸興軍】▲監督 文泰洙 ▲마네저 安明濬 ▲主將 李裕熙 ▲選手 GK 鄭鎬 [illegible] HB 李容一 [illegible] FW [illegible]

【全普專】 [illegible]

【平壤軍】 [illegible]

【淸津軍】 [illegible]

全普專軍 今日廣島로出發

全日本蹴球選手權大會에 朝鮮代表로 出場하는 全普專軍은 今十六日 [illegible] 廣島로 出發하엿다 [illegible]

監督、主將 審判會開催

[illegible]

實業庭球리그 來十八日부터開幕

[illegible]

▲五月十八日(土) ▲五月二十日(月) ▲五月二十一日(火) ▲五月二十二日(水) [illegible]

各國選手宿舍決定

東亞大會에 出場할 比島第二班과 滿洲、中國、布哇의 各國代表選手團一行은 [illegible] 各國代表宿舍를 決定하엿다 中國代表=全國日本靑年館 比島代表=全國日本靑年館 滿洲國代表=本部役員 陸上、籠球、排球、卓球、軟式庭球代表百二十五名은 牛込區矢來町樂道館 野球、蹴球代表四十名은 牛込區矢來町天心館 布哇代表=朝日野球團은 新橋驛前丸屋旅館

운동

◆庭球=中等庭球聯盟戰 大東對 [illegible] ◆籠球=一般、高專籠球리ー그戰 [illegible]

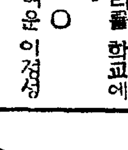

떡

○ 모교를 붓어대 운 덕수소학생들 벙어리를 학교에 헌납 ○ 귀여운 이정성 가긍이 후하라 ○ 장조하를 결어 소용일으킨 어재비, ○ "스·프"로 엮거맨 친숙에라 할까.

▲五月十六日(木曜日)舊四月九日 ▲干支 乙未 ▲日出 午前五時二四分 ▲日南中 午後十二時二〇分 ▲月入 午後七時三六分 月出 午後一時四〇分 ▲滿潮 午前 [illegible] 午後十二時一〇分

今日天氣…細降雨後晴

廣告

百補丸의効力은世界一

芳春三月은 服藥의最好機

虛弱이過度하면百藥이無効!

一、身外無物이오니 百補丸을 쓰시요
二、健康은 萬事亨通의根源이오니 百補丸을쓰시요
三、東西洋藥을 勿論하고百補丸以上 더조흔補藥이업스니 百補丸을쓰시요
四、無病長壽와享樂을爲하야 百補丸을쓰시요
五、効力最上 實行最上 世界强壯劑로確實한 證據잇는百補丸을쓰시요
몸이弱하면 事業도失敗
六、事業成功을爲하야百補丸을 쓰시요

百補丸은服藥家 全部가證明하는 世界第一의補藥 입니다

食慾倍加 陽氣倍加 活動倍加

三賢大補丸
陽氣專門藥
白補丸原料中에서 陽氣材料만을倍加하야 製造한것입니다
◉特別히 陽氣가不足하신분은 「三賢大補丸」을쓰시요
◉効力은 참더할것업슴니다만은 材料가 極貴하야 多數製造가困難함으로 至今까지 廣告도 크게 못한것입니다
特價一劑 貳拾圓 半劑拾圓

자랑하는百補丸의効力
一、氣血이俱虛하여 貧血이되고 形容이창백하고全身이病弱한분
二、性慾이衰하고 手足과下초가冷하고 [illegible]
三、口味가업고 消化不良과체증으로고생하는분
四、肺가弱하여 元氣가업고 허리가아프고 四肢가勞困한분
五、神經이 衰弱하여 머리가 무겁고 精神이흐리고 記憶力이不足한분
六、以上의病勢는 [illegible] 一月間만 百補丸을服用하여 보십시요
七、[illegible] 氣血이旺盛하여지고 皮膚가 윤택하여지고 [illegible]
八、消化不良체증이 [illegible]
九、全身 五장六부를 다補하며 [illegible] 陽氣가大壯됨니다
十、過飮過色으로 ホルモン不足으로因한 腦及性神經衰弱人에게 더욱速効가 잇슴니다
十一、長久連服하면 精力絶倫하여 一生을 無病健康한몸으로 不老長壽할수잇슴니다
十二、年久咳嗽와 오래된淋疾도 消滅됨니다

百補丸
婦人百補丸

藥價 百補丸一劑 拾圓·婦人百補丸一劑 七圓·少年百補丸一劑 五圓

三補以上共同注文하시면 周旋人에게 一劑無料進呈

平和堂株式會社 内ルビ 百補丸株式會社
京城堅志町五一·電光三三〇·六三三·六三二番·振替京城二六五五番

中部版

安東國防婦人會서 慰問袋九十個獻納

【安東】 좋아 백병의대개를 수합하고저 성전을계시한이래 제일선에서 용감하게 분투역전하는 황군장병을 위하여 총후국민의 미성이나마 표하고저 위문대를 어린자며 부녀들은 이미 그 당시 보낸바가잇거니와 요지음 안동국방부인회에서 또다시 활동을 개시하여 지난심일구십개의 위문대를 만들어서 제일선으로 보내엿다한다

從業員住宅建築을 各工場會社에 慫慂

資材도府에서斡旋하여주어 仁川府當局住宅難緩和에拍車

【仁川】 인천부가 생산도시로 비약적발전을 보는한편으로 인구가 급격히늘어가서 인천부로서 가정머리알는것이 주택난이므로 이를완화시키기위하여 부내에 진출하는 각공장회사에대하여 종업원들의 주택이업스니 공장에서 수소수태을 세워종업원만이라도 주택에곤란을 밧지안토록하엿다 그리고건축재료가 원사리 손에들어올것갓지안흐므로 이를부에서 알선하여주기로 하엿다

西上小學後援會 總會를開催

【西上】 함양군서상(咸陽郡西上)소학교후원회(後援會)총회를 지난십일일오전열시부터 동교내에서 어병문(李炳文)회장의 개회사로 시작하여 동오후네시에이르기까지 긴장한가운데 아래와가튼 안건을토의하고 중요한안건은 특별위원까지 선출하여위원회에다 회부키로하엿스며 회장 부회장을선거한결과 아래와가트며 회순은아래와가다

- 후원회회장 李炳文
- 동 부회장 河公鉉
- 特別委員 朴鋪俊 八方鵬近 秋圭暎 李炳文 河公鉉 金沅澤 宋性一

一、開會之辭 二、東方遙拜 三、皇國臣民誓詞 四、打合事項

1、二千六百年記念事業의件
2、慶祝行事의件
3、敎員住宅建築의件
4、敎育勅語謄寫式品陳列의件
5、兒童衛生設施補助의件
6、學校舍改築의件
7、靑年訓練所入所斡旋의件
8、咸陽郡敎育會特別會員勸募件
9、學父兄으로부터學校에要求事項
10、其他

西上小學校後援會會員名簿 崔內東 鄭濟泳 金春洙 鄭鍾五、吳昌恩、順序不同 五、會務報告 六、役員改選 七、閉會

거리에헤매는病客

【水色】 고양군신도면덕은리(高陽郡神道面德隱里)아래잇는 덕은교미테 생명이 위독한환자가 잇다는데 탐문한바에 의하면그는주남사천군서천면회성리(西川郡西川面花城里)에사는 송병우(宋炳宇)로 지난사월오일경부터 을자저 다전공무소공장(多田工務所工場)에서 십여일이나일을하고 어느밥집에서 묵엇는바잡읍간 알엇더니 일러나지도못하는몸이 된자내므로 할수업시 객지에 거처할곳이업서 다리미테서 오일간이나 아모것도 먹지도못하고잇는동병이 짓터서 생명이 위독하다고한다

重油節約의新案

鰮出漁는먼저探見後 無定見의遊動은絶對禁物

【咸南支社發】 시국아래 제일귀한 중유(重油)의 배급과소로서 제이구 건착망(巾着網)ㄷ 종태의 어법(漁撈法)에 대수정을 하겟다고 중도(中島)함남도 수산과장은 다음과가치말한다 즉 정어리의회유(廻遊)상태를 가장신속하게 또는 정확하게 알어가지고 대기하고잇는 정어리건착망을 출어케하는법이다 이것은 작년에도 시행하엿지만 금년은 더욱 확실하게 여행할터인데 그전과가치 정어리무리가 잇는지 업는지를 아지도못하고 넓은바다를 헤매고다니는 무용의소비를 업새게할터이다 이것을 하기위하여서는 시험선(試驗船)을 최대한도로 순회시키며 탐견(探見)비행기를 십이분 활약하는데서 완전한 효과를 어들수잇다 이것이 충분히 여행되어효과를 내게되면은 중유난도 넉넉히 극복할수잇슬것이 다우운

晉州商工會議所

不遠將來에認可될듯

【晉州】 진주상공회의소(晉州商工會議所)의인가가 불원간 되리라는데 인가신청당시의 자격자 삼백오십칠명에 영업세가 일만 량이라고한다 오백칠십명에 영업세가삼만원가 오리서는 약진되어 자격자가약 (晉州商)용천원이든것이 십오년도에 일

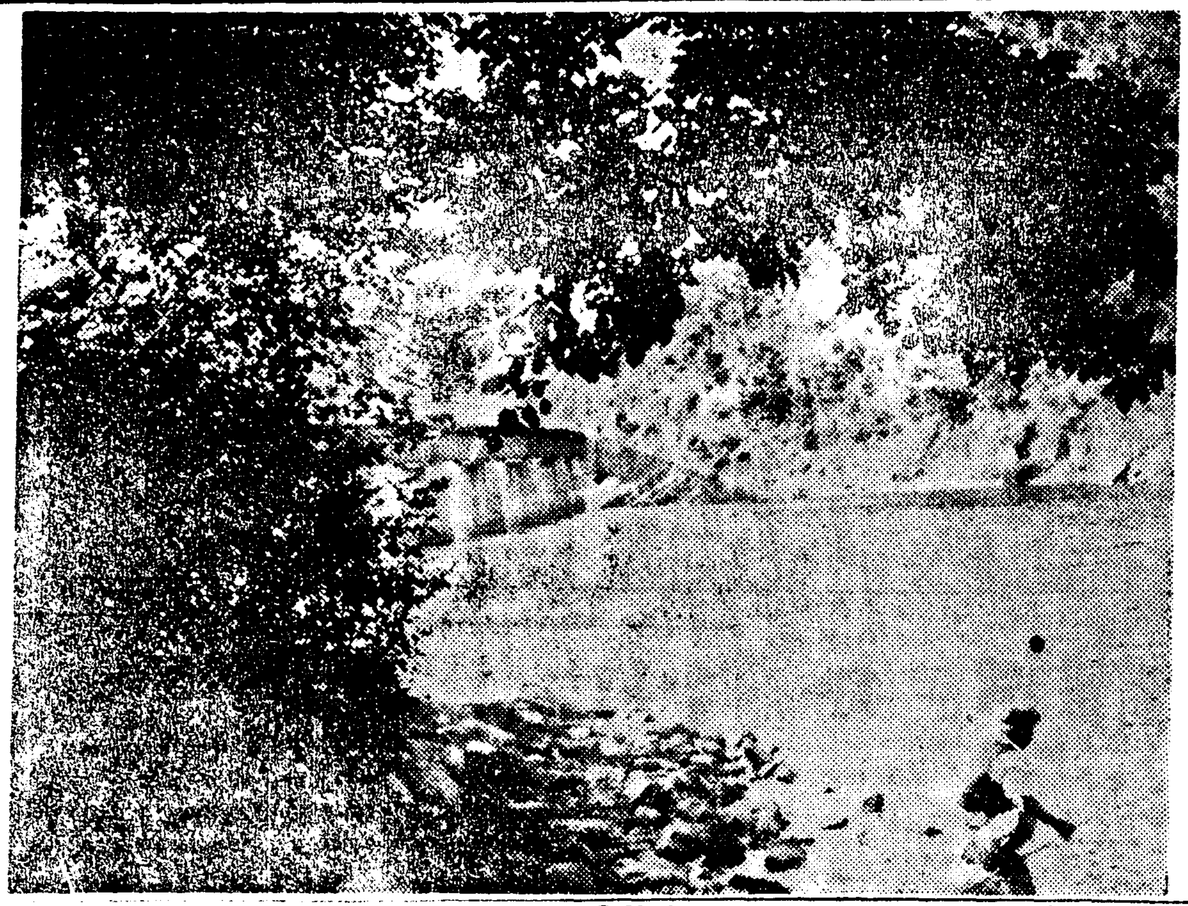

○○○○夏日閑景○○○○

種租를貸付

利子도업시、安昊壽氏의特志

【昌寧】 경남창녕군성산면대견리(昌寧郡城山面大見里)안경수(安昊壽)씨는 작년도한해에 쪼들려 종인(種籾)이 곤난함을보고 자기부락오십여호에 종인(種籾)삽여석을 무이자로대부하여 그들의고경을면케하엿스므로 일반농민은 팔할것도업고 지방인사도 그의특지를 칭송을마지아니한다고하다

人夫登錄制實施後 稅關區內에盜難事件激減

仁川稅關當局取締를益强化

【仁川】 인천세관에서는 지난일부터 부두인부를 등록제로서 사용케하고 구내의취체를 종전보다한층더 강화시킨결과 구내의도난사건이 빈번하든것이 주러섯는데 등록제실시이래의 도난건수가 철폐건밧게 지나지안헛다 이후로는 인부로서 부정행위가잇스면 발견하는데로 등록을취소시켜서 부두에일을못하도록하리라한다 그리고 늘어나는 소년이 도나들어 화물을취하는 것이만하서 이를막기위해서는 부두에 일업소년의출입을 엄금하여 부두도난사건을 박지하리라한다

富士山隆盛氏 晉州券番社長辭任

【晉州】 부사산융성(富士山隆盛)씨는현재주부의원(晉州府議員)을겸하여 진주에 하향한후로 진주에대하여 온갓사업을 수행하는배라 작년십이월경 당국의권고와 일반의 추천으로 진주에기권반 주식회사의 사장에 취임하여 만반의개선에 노력한바 금번이 해권번회사의 기생들은 권번에 기여한결과 부당하게 사장을사면하고 지난주게월간에 말슴이 권번회사에 바치게되여잇다는 소문이 일반에 전파되자 듯는사람으로하야금 이상하게도생각하게되엿다고한다 이에대하여 부사산씨의말을들으면 금번에 권번회사의 기생들에게 오날과 조한(初意)라 이미권번이개조되엇고 쇄신하려하는중이다 그러므로 초의를달성하엿스므로 사임한것이라고한다

民營社倉의貯穀

昨年度分만十七萬石 咸南道民의堅實한生活相

【咸南支社發】 비황창고(備荒倉庫)는 도로 비황창고의 저곡량보다도 이외에 순전히민간의 상의로서 저곡(貯穀)한 민영사창(民營社倉)은 엄청나게만타 도사회과에서 조사한것을보면 작년중에 이민영사창의창고(倉庫)는 이백십일개 창고가되며 설치한 부락은 일천팔백륙십칠개소나된다 차용이일천삼백십개소 한 이천이그리고 가작하고잇는 조합수는 십일도구만일천삼백이십삽명이되며 작년중에 저곡한것은 십칠만사천사백오십칠석이나된다고한다

全朝鮮叺競技會서 平澤南君이優勝

【平澤】 지난오월십일일 충청남북도 구내에서는 조선농회와 조선산업협회연합주최로 전조선가마니경기회가 잇섯는데 평택군평성면이상덕 이상훈두사람은 경기에 출장하여 명예의우승을 하여 평택가마니의명성을 올리게하엿다 평택군은 재작년제일회 전조선대회에서도 경기도대표로 출장하여 우승한일이 잇다 보군은한해가극심하엿지마는 어려운중에도 어려한조합일이 든것은 평계당국이 일론의집을 판외에서 알선하여주엇과 저리자금을 대부하는등 절저한후원과저도를하여준결과이다 이것이 로이재농민은 한해를극복하여와 신사년도부터 오개년계획으로매년삐오십호에 일만입천으로의 가마니의장려를 기도하여 일층가마니의증산을계획하고

도야지增殖計畫

晉陽郡서順調로進捗

【晉州】 진양군축산계에서는 작년에경려하여 도사계량 사료준비에계획이 출장하여지도중이대볼 권한경내에 그목표한 수치에달하리라고한다

十分間에賣盡

人氣노픈報國債券

【咸南支社發】 일만원의꿈을 누구에게—제일회 보국채권(報國債券)은 십사일아침아홉시부터 함흥우편국에서 팔게되는데 파디로부터왓는지 열을지어 을사기시작하여 시작한지 십분만에 전부팔렷다 일만원의행운은 이러케도 인끼를보이고잇다

永登浦

第七回 畿湖蹴球大會

▲時日 六月一、二兩日間
▲場所 永登浦放鶴臺運動場
▲參加金 各團體四圓
▲申請場所 五月二十六日午後七時까지
◇主催 朝鮮日報社永登浦支局

畿湖蹴球大會

大會役員等決定

本社永登浦支局主催

【永登浦】 영등포지방의 연숫행사수가장인끼와 선망속이 투기잇는본사영등포지국주최 제칠회기호축구대회(畿湖蹴球大會)도 아프로 대회일을 남긴지불과보름밧게되지안허 벌서부터 대회주최본부에서는 모든준비에 분망하고잇는데 금번도대회의 역원은 다음과가치 결정되엇다

大會役員

▲大會長 [illegible] ▲副會長 金光敏 ▲總務部 [illegible] ▲競技部 徐相國 金貢洙 ▲進行部 [illegible] ▲審判部 金化集 審判協會 ▲通報部 加藤龍一 ▲記錄部 金永仁 ▲會計部 朴觀人 ▲接待部 崔昌培 洪基玉 ▲準備部 金貢洙 崔聖煥 池成海 韓仁鎬 朴容男 ▲警備部 李三奉 [illegible] 金 ▲救護部 洪秉喆 李化水 閔叔 張吉來 ▲顧問 長谷川修一

旱害克服豫備策

井堀鑿、揚水機備置等 咸南精動에서各府郡에通牒

【咸南支社發】 한해극복(旱害克服)에 정동연맹본부를 총동원시키로!함남도의금년연사는 지금형편으로는 비교적 순조로우나 언제어느때 한해의 뜨거운 경험하지 않을수없는 상태다 이에 정신총동원 함남도연맹에서는 각정동리부락 애국반원들은 총동원하여 논바테다가 우물을 파던지 또는 양수기 양수기(揚水機)를 설치하거나 또는하천의 인수시설을하여 사람의 힘으로써 가뭄을 극복하도록총동원시키라는것을 각부군연맹이 사에게 통첩하엿다

도끼로저거重傷

【咸興】 경남○○군○○면○○리(○○里)에거주하는○○○씨(辛○○)의 장남신○○(辛○○)는 지난 ○○일○○시경 ... (이하 판독곤란)

府民의夏節保健爲해 飮食店等嚴重團束

仁川署에서各種腐敗物取締

【仁川】 인천서 위생게에서 여름동안 부민의 위생에 이상이업도록 하기위하여각 음식점과 접객업자에 대하여위생상 급전국회의실에서 금천상공회주최로 본도제이과장 백봉제(白鵬濟) 경찰 하도록하 생상 주의를 하다록하엿는데도요즘에 대한 각종의 유의사항을 설명하엿다

一、食料品에對하여
二、고로類商品에對하여
三、메리야스에對하여
四、綿布에對하여
五、金物商에對하여
六、雜貨에對하여
七、穀物商에對하여
八、藥業에對하여
九、材木商에對하여

經濟座談會開催

【金泉】 오월십삼일오후한시부터 금천상공회주최로 본도제이과장 백봉제(白鵬濟) 경찰부경제과경부 화기조차랑(花崎條次郎)의 임석하에 각관공서장과상공대표 약 ... 명이 참석하여 경제좌담회를열고 금천상공회주가되어 경제좌담회를 열고 판내의 물가에대하여 의견교환이 잇섯는데 결국은회주가되는 상공배급 원회과 금년에대한 공정가액인상의희망이 유하엿는데 당국에서이점에대하여 고려하겟다고하엿다

川內里에大火 三棟三戶를燒失

【咸南支社發】 문천군도초면천내리(文川郡都草面川內里)보정동장 이학신(李學信)의집에서 불이나 동리 이웃 윤운하(尹○○)의집과 여관시잡 아올라 삼동삼호를 태워버리고 지난십일오후다섯시 불이나 원인은 조사중이다 피해액은 일만원이나되며

敎員補充策으로 第二次三種試驗

【咸南支社發】 가진에철다써서보충하여도 오히려 오윤신명의교원이 부족되는 함남도에서는이 보충책으로서 또다시 제이차삼종교원시험을 시행키로되엿다 출원자는 유월십오일까지남자에 한하여 도학무과에 수속을하여야하며 시험기일은 유월이십칠일부터칠월이일까지 엿새동안이라고한다

著名大病院 醫院御採用

腸疾患의治療와豫防에

腸은榮養吸收의機能을 가젓으므로 몸을健康케하는가장重要한器管인同時에 여러가지細菌이發生繁殖하야 異常醱酵와腐敗를 일어키게쉬운 器管입니다。우리가먹는 모든食食物은 胃에서消化되야 腸에서 榮養分으로 吸收된다는것은 이미누구나 다잘아는바이지만은 事實 腸機能이敏活치못하고 腸疾患에 걸니게되면 몸이衰弱해질것은勿論、重症이되면 生命을빼앗기는경우가 적지않음니다。그러므로 腸疾患에걸니거든……

卓越한乳酸菌

製劑인『비오훼루민』으로根治하도록하십시요。本劑는 乳酸中에서도 生活力과繁殖力이가장旺盛한短桿狀菌을主劑로하고 糖化菌을配合한優秀한製品임으로 腸內의腐敗와異常醱酵를防止하야 腸機能을調整하고 腸內에잇는有害細菌을殺滅하야 毒素의吸收를防止하며 人體에가장必要한榮養素인澱粉과蛋白質을消化식혀서 榮養을充實케하며 便通을좋게하는等々의藥效를發揮합니다。그러고 所謂乳酸菌製劑라할지라도 本劑의主成分인短桿狀菌이아니면 이와같이……

强한殺菌整腸

力이없고 또消化力이없을것은勿論입니다。本劑는全國著名한大病院醫院에서 널니採用되고있으며 다음과같은諸疾患에賞用되고있음니다。

◎急性慢性腸가다루、醱酵性痢疾、消化不良食傷、鼓腸、常習便秘、脚氣
◎小兒痢疾、乳兒綠便、消化不良、腸가다루
◎榮養을障害하는慢性症卽結核、糖尿病
◎早老症——動脈硬化、萎縮腎、腎臟炎

本劑는또한腸窒扶斯、赤痢、虎列剌等傳染性腸疾患에對한豫防과治療保健에神効無比합니다。

粉末과錠劑·全鮮藥房에잇슴

發賣元 大阪市東區道修町 株式 武田長兵衛商店
京城出張所 京城府南大門通三丁目一〇六
製造元 神戶市林田區二番町 株式 神戶衛生實驗所

ビオフェルミン

비오훼루민

40(1)407

長篇小說

青春茂盛 【54】

李泰俊 作
鄭玄雄 畵

고은심의것는길(一)— 그런데 독수는 부끄하고 사실은 얼마나 민망으로 버리섯는가!

은심은 일숙 독수에게 무슨 마는 일이 있나.

독수가 혼자 은두커니 꼽아서 창밖을 내다보고 섰는것을 실연을 당해서 그런다는 동무들의 말을 그지듣고 또 실연이란 그다지 진실한 고통인것을 생각해보려고도 안고 다만 자기의 명랑한 기분에서 『사랑을 위하얀 입맛도 잃는다』고 놀려주려다가 독수에게 을 마는 일이 있다。

그러나 그때는 이내 『풍부의 엄숙한 고통을 난소소하것이 되지 안엇나?』 자기부터 반성하고 도리혀 그길도 교실을 나가버린 독수를 차스럽 나왓다。

그뒤로 독수가 감금 학교를 빠지는것, 아조 학교를 고민들 거처럼 소식이 끈허질때 반동무렵에서 누구보다도 은심은 독수를 궁금해하엿고 무슨일인지는 몰나도 그에게서 어서고

『독수의 말은 천만마디라도 겁날게 엇다。안 늘어도 고만이다。그러나 독수의 손에서 이냐? 어째서 내던지가 던져지는것 편지도 또 얼마든지 독수손에서 나와도 소다。어째서 원선생은 하마디의 변명할 여지도 없이 저러케 당장에 독수와 짝가치 책을 치눌고 학교에서 쫓겨나는것인가? 눈꼽만치도 미련을 두고 충충해을 여지가 업는 일이다!

더러운 녀석!

더러운 선생녀석!

더러운 모사녀석!』

은심은 독수를 바란하번지다 도못보고, 마루바닥에서, 걸상에서, 나체처럼 수치스럽게 떠러진 자기 편지를 주서들고 도망하듯 기숙사로 올라오고말은 것이다。

은심은 이틀이나 먹지도 못하고 자지도 못햇다。

등이 지나가고 다시 순간하학교에나오는날이 잇기를 지심의로 기다려수엇다。

그런데 독수가 다시 학교에 나타나자 머리에『파ー머넌트』자리가 굽슬거럿슬뿐 아니라 모든행동이 아니꺼우리만치 거만해젓다。

그리자 섬동예배당에서 다틀이 부도친거는 예배당에서타기보나 원서에게서 부도친것이엿다。

그러나 은심은 결코 독수가 겁나지 아혓다。

『나도 원치권이란 한 순수한 남사로서 내 진경을 열어 은심양에게 바치는것입니다。나도 은심냥을 사랑합니다。만일 은심양이 나를 지정으로 사랑한 것이 아니다면 인제브터라도나를 사랑해주십시오』

한것과,

『나는 이번학기까지로 학교를 그만두겟습니다。고은심의 선생이란ㅁ보다 고은심양의 애인이란 더녕예와 더 행복과 더의미 큰지위를 차지하기 위해』

라한 원선생의 말은 최독수 아니야 어떤 여왕이 나타난다하기로 그말의 단자 하나거녕은 토하나를 어찌지 못할것이라 드든히 미더지는것이요 뿐만아니라 야박한 생각이지만 인물로나 나이로나 공부로나 지체로나 최독수 때문에는 자기도 하실음 아니야 반경음이란도 양보해야될 경우는 잇슬리가 업다는 확신을 갖일수 잇섯다。

사흘만에는 그만 집으로 들어와버리엇다。

집에서도 기숙사에서처럼 의입맛이 업다。

은심은 소화제를 먹으나 입맛이 업다。

다! 독수를 위하얀 입맛도 잃는 맛뿐인가? 살맛도 잃은것이 아닌가?

사랑이란, 아니, 남사란 그러케허무한것인가? 그만치 드러해 보이는 사람이 그만치고양 잇은 사람이 그러케루 한 행동을 헐떤 보기부터경막해 보이는 남자들이야 얼마나 허무한것들일가? 정말난 세상이 실혀섯다!』

은심은 책도 보기 실여섯다。그런캐 슬기로 영화 구경도 달혀섯다。거리에 나가기도 실혀젓다。더구나 학교 생도들이나 동무들을 만날가바 서울은갑목과가치 실혀섯다。

은심은 개성(開城)으로 나려와버렷다。

개성에는 이모님댁이 개시다。이모부는 몸아가시고 이모님 혼자서 호수돈(好壽敦)다니는 맛딸과 이제 보통학교 유학년인 아들파 단둔남매를 다리고 고요히 지내신다。언제든지 은심이가 오면 친딸처럼 반겨하섯고 이종동생들도 친언니나 친누나처럼 따럿다。은심은 이모님이나 이종동생들도 조치만 개성은 만월대(滿月臺)가 잇고 채하동(彩霞洞)이 잇는것이 더욱조핫다。

野談 안해의 功德 ⑧

崔泳成

월순이가 상을 들고 방아페가 이를때는 송생의 몸은 벌써 방가운데가 아섯슬때이다。

월순이가 손에다 적ㄷ 소반하나를 들고 엿방 좌우를 살펴보더니 입을찾이다 바쟈대고 나직나직한 소리로

『서방님주무십쇼?』

하고 물엇다。

『웅구구왓니?』

『내 쉬네올시다。』 쉬네는 송무지다구?』

이 순간에 문은 열엿다。

월순이가 상을 들어서 방문 안으로 드려노흐며

『서방님 퍽 더우시지요? 아마 더우서서 잠도 못주무시는게지』

『오 월순이냐? 좀더웁다마는 관계치안타』

그런데 이밤중에 무엇을내왓니?』

『오늘 날이 몹시더운데서방님께서 더우시겟다고 마님께서 밀수를 타서 내다드리라고 하서서 밀수한그릇을 내왓스니 잡수시고주무십쇼。』

하면서 상을송생아프로 밀어노핫다。

월순이가 그마님을 말어 말한것은 주인아가씨의 부탁을 미리부러 들엇던까닭이다。상은나고 월순이는들어갓다。

때에 그런 음식이 나오는것이 이번뿐만아니엇다。하루 두어번씩은 밤이고 낫이고 조용한 틈만 잇스면 흑 떡이니 파일가튼것 또는 감주나 엿가튼것을내오고 또 가끔가끔 돈도입마씩 내와다。

그리고 이것을 실부분하는 하인은 오직 월순이가 그 책임자엿다。

송생이 자기에 편생에는 그날보다 더 즐거운 날은 업스리라고 외칠만치 즐거윗다。

그래서 그는 더위도 냄새도 잘도 다 이저바리고 주실주절 안존 겸은 벽은 연기를 뿜는 굴뚝속갓고종이맛을 본지가 몃십년이나 되엇는지 『캐캐 묵은 굴왕신가튼 창이 밝은 달빗츨 바다 간신히 쎈ㅣ한테 송생이 한편벽을 의지하고비스듬이 드런누어서 담박게서 드든 말을 되푸리하면서 어리케 생각을하엿다。

『참ㅣ정귀수의 말 한마디가그갑시 천냥도 차고 만낭도 차구나 내가 그 말하마디를 듯고나더니 모든 근심이 그린사플 가구고푹푹 삼벌 더위와 그 또하던 냄새도 하직을 하엿스니 그말 한 마디의 가치가 어쩌면 이러케도 충한가ー。

나는 정생원의 마음이그러케 부정하길래 그속에서 나온 딸도 반드지 그 아버지와 가를 줄로 생각을 햇더니 오늘 그 하는 말을 듯고보니 그야말로 개천에서 용이 나고 닭이봉을 낫구나ー。

내가 한시바삐 이집을벗나려고 햇더니 내가 믿고 바라고 온 그사람이 나를 그러케까지 밋고 바라는데 내가 고생이 좀 되다그때 치고 가면 나는 세상에의리업고 박정한 놈이 될것이다。

그러니깐 나는 고생 우에 고생을 하고 몸이 구하에서 썩는 수가 잇서도 정귀수의 갸결한 뜻과 노픈 의리는 저바릴수가 업다。』

송생의 생각이 이러케드는 동시에 그의 마음은쇠가치 구더다。

그런 끼닭에 송생이 그호부터는 선과가치 모든물편과 싸우는 일은 조금도 어엿고 오히려 희히를 노래불럿다。

그러나 그 반면에 송생전도의 불행할 적운 근심하기에 아직도 어린 뇌를 쑤쑥 석이고 잇는미인이잇섯다。

이 미인은 다른사람이 아니다。

그는 바로 정귀수다。

정귀수가 송생이 자기집으로 오게되자 그 아버지가 여러가지로 박대를하니이점에 대하여 미안코 가엽슨 그의 마음은 무엇이라고 비교할수가 업섯다。

그래서 그는 여자의 체면도 불고하고 그 아버지와 어머니한테 그러케 마시타는 의미로 여러번간하엿스나 그 부모는 불미한 마음을 고칠생은 몸도 무지를안코 오히려 그딸을 번잡하다고 핀잔을 주엇다。

여러번 실마을 당한 정귀수는 오직 어린 가슴을 쥐어뜨드며 불우에 탄식을 부르지즐뿐이엇다。

정귀수는 그점에 대하여 미안한것보다 하거를 더 압서는 번민이 잇섯다。

그것은 다른것이아니다。

선비는 공부를 힘써야 섬취에 여망이 잇는것이다。

그런데 송생은 자기집으로온후로 부터는 일체 공부는 못하게 되어서 섬취에 여망이 업게된것이다。

그래서 그는어느때를 물론하고 어떠캐하면 송생이 공부를일하게 해놀까하는한탄이잇섯다。

그러자 그는자기 아버지가 송생을 쫏차보내고 자기를 다른곳으로 시집을 보내려고 한다는 말을 월순이에게 어더듯게되엇다。

어말을 들은 정귀수의 심당은 절망이되는 한편송생의 대한사상이 한층더시급하엿다。그는이러케 생각을 하엿다。

『아 참하심한 일이다。우리집이 면문대가로 울려오던 집은 못되지만 그러나 여러대를 나려오며 청덕이 잇는집안이라고 일커러오던 집인데 어째아버지케서는 선조와가치 청덕을메풀지 안흐시고 오직부귀를 탐하서서 자손을 못된곳으로 인도를 하시니 이러한 천한노릇이잇나 그러나이것은 어찌되엇든지 말할것도 업거니와 아버지께서 어런 생각이 계시면 그렁을꼭아버지 뜻대로 하실것이요그러코보면 그덩이 성공되든것이 눈아페 잇슬것이다』

그는여기까지 생각을 하고 자기도모르게 몸소리를 치면서

『아이구 무섭다。』

전에는아버지와 어머니가나를나으시고 나를사랑하시는 부모로나 인제는나를 버리시는부모요 나는자기는부모구나。

아버지와 어머니게서는나를 위하서서 하시는일가시만일상은 나의선경을 막지시는 일이다。

그러니깐나는 한시바삐 이걸을 방비할도리를 꾸미지 안흐면안될것이오 그러자면 송생을먼저ー。』

그는여기까지 생각을하는데 문박게서 발자취소리가 나도니 문이열리면서 월순이가 눈이둥구래가지고 좁답한걸음으로 들어오나가 고개를 들려서 오던쪽을바라다시들아다보드니 비로소늘어와 밥풍을닷고 나직한음성으로

『아가씨!』

하고 불럿다。

ー(계속)ー

趣味娛樂

料金비싼 有料☆試☆寫☆會

劇場側에서反省·作品嚴選主義로

요지음에 이르러 시내 각 영화봉절관에서 무슨경쟁이나가치 서로 아풀다투어 시행하는것중에 소위『로ー드·쇼ー』라고 하여서 특별요금을 밧고 게다가 단 하나의봉절영화를 제공하는것이 잇는바 파연 이러한 흥행방침에이서서 얼마만한 영리를 보고잇스며 또는 이때문에 얼마만한 페해가 따르는가ー이점에대하여 가흥행자들은 방금 신중히 연구중이라한다。

x……x

매월 두번내지 세번씩 어가튼 유료시사회를 하고잇스나 어떼문에 약간 수입이는 다하여도 다음흥행에 잇서서의 피해가 결국적다고는 할수업다하며, 자칫하면『로ー드쇼ー』자체까지 실패하기가쉽상할구이라는데, 지난유일 약극(若劇)에서 공개한『들의괴논창조』의 유료시사회도 웬일인지 성적이 조치아헛다는바 이점에대해서 약초극장측에서는 방금 그원인을 조사하기에 머리를앓고잇다한다。

x……x

결과영화나 또는 흥행가치가 풍부한것은 별문제로하고 타작이나 혹은 평범한 삭품을 칠십전 내지 팔십전씨의 비싼 특별요금을받고 무리한 흥행을 하는것은 시사회는만 아니라 본흥행에까지 나쁜영향을 끼치게된다는것이 갸봉전영화관측의 일지한 의견으로서 이때문에 아프로의 흥행정책으로서는 우수한 걸작물이외에는『로ー드쇼ー』를 절사리 하지안흘기운이 보이므로 그틈에 영화 "팬"만 은연중이익을보게된셈이라한다

+++"滿映"의꼿李香蘭孃+++ 六月中, 若劇에서實演

만영(滿映)의『스타ー』이 향란(李香蘭)양은 방금 동보(東寶)에서 지나(支那)의밤』을 제작하기위하여 동경에 체류중인데 이달하순으로 동영화의출연이 끗나게되므로 아직 날짜는 치실안흐나 유월중으로 시내 약극(若劇)무대에서 『애트랙슌』을 하기로 되엿다。

前線의花形部隊

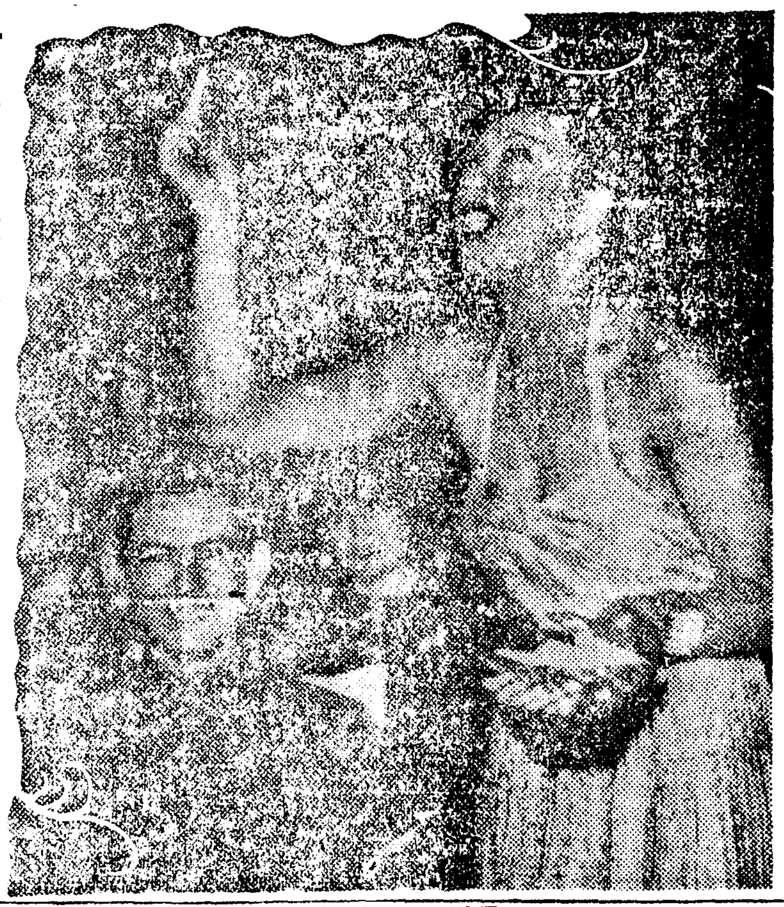

…중갈색의 여왕『쟌셀린·베이커ー』양은 육군오장(伍長)이 란 명예를된드한만치 용감히제일선에 나서서 노래와춤으로서 장병들을 위문하고잇답니다。

倫敦"거리"에 『모던』戰時色

이미 내정되엿다는데 어쩌면 『지나의밤』을 상영하는것을 기회로 『애트랙슌』을 올리게 될지도 모른다한다

(사진은 李香蘭)

『런던』의 각상점은 전시하소비자의 수요변화(需要變化)와 짝이수난으로 전쟁선파는아수단파이다。

(1) 『볼보이』의 각상점에서는 가구들선부에『쇼ー윈도』에 내리고 지하실 이나 방공호(防空壕)에서 쓰게된소형『테ー블』을 빼빼하게 늘어노코잇다

(2) 경기가 제일 조흔곳은 서점(書店)으로 피난소에도한권 이라고 써서 내걸고잇습이 잇슬때 심심푸리하라고하며 각서점 점두에는 구라파제국의 차정을 소개하는 신간서적을 산가치싸코잇다。

(3) 화구상(畵具商)에서는 비싼 화구(畵具)는 전부 치워버리고 모조잡이나 전기『스

海外短信

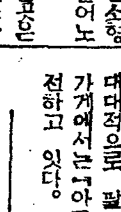

『윌슨』大統領銅像 『히틀러ー』가破壞

…탠드』에 바르는 벼찍거리는 『페키』를팔기에 열중하고잇다。

(4) 악기점 한가게에서는피난소에서 최대의위안은 춤음기박게 업다는도시 축음기를대대적으로 팔고잇스며 다른가게에서는『아코디온』을 선전하고 잇다。

세얼차 세계대전당시의 미국대통령『윌슨』의 동상이 마침 구라파 약소민족의 구세주로서 최대의경모를받고 잇는데 ...

▲融通

우슴쌈지

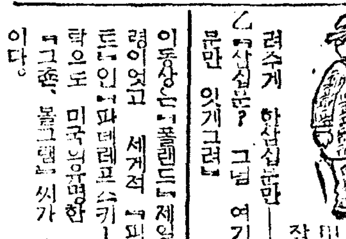

乙 『십원만 꾸어주게』
甲 『여보게 나 돈십원만 구가만갓다。
乙 『이』 길에서 오래간만에 친구와친히
甲 『아, 있지』 『십원』
乙 『이건 별안간 ...』

… 라고쓴 기둥을세웟다。그러데 이상더들수어러』 『나치스』의 예조잡아하며『나치스』의 눈에 『울적양심에 비추어보아 이』

演劇映画

日活의轟夕起子 六月初에「京寶」에

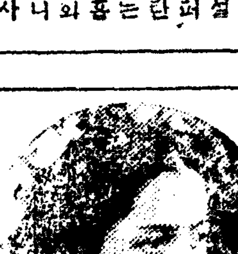

젊은 인사차로 출연여행을 하고잇는일활(日活)의『스타ー』 도도로끼·유끼꼬(轟夕起子)는 六月初순에 京寶에서 그와 ...의 『...』와 ...는 일행은 팔명은 오는六月초순경이 이틀동안 ...

『勝利의뜰』撮影隊 訓鍊所에서『로케』中

조선영화주식회사(朝鮮映畵株式會社)의 「승리의뜰」(勝利의뜰) 촬영 ... 지원병 훈련소의 생도들이 동경 대판에지로 견학여행을 떠날때 이때동행하여 만은광장면을 촬영해기위하여 ... 바라며 다시 ... 렴조로가서 촬영을계속하고있는 바 늦어도 오는六月중순경으로는 전부완성되리라하다

『울죽이는京城』完成

이미 한달전에 이경하여 판 발분의영의『울죽이는京城』은 (京 城)』는제작에 매월중이던 중 ... 조(趙)의 청수(淸水)갑독은 지난 이번으로서 전부 촬영을 끗마치고 잇는날 상영에 일로 돌경으로 향햇다는바 시사회는 오는 이십일경이 되리라한다

『京寶』支配人決定

경성보총극장(京城寶塚劇場)에서 『테ー드』은로서 인사의 외동시에 하게 되엇다는바 어의 ... 예는 지난달 사임에 개관이래 경보(京寶)에 내헤(內藤)씨가 업봉하여 당분간 체시무를 담당하게 되엇는바 지배인 ... 로 정식결정되엇다

俳優學校의設立 女俳優難의直面해서

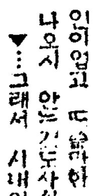

▼…『녀배우가 업다』할만한 여배우가 나오질 안는다』 이러하소리를 흐이듯나 연극기들에서 인의 영인이 엄고 또 앞간이 신인이 나오지 안는가요사실이다。

▼…그래서 시내의 어느 영화회사에서는 "여배우모집한다。』는 리광고를 내는동시에 코양이나 휴의구로 나려가서 우수한신인을 물색중이라는 소니도 들것나。요즈가지 여배우보니 설해서는 이러게 적극적으로 회사측이 동원된그것도 『여배우 와화책』의 하나의 발노일지 모른다。

▼…그러나 이러한 일시적인 대안으로 해결책에 만족하여서는 어떨것이다 아무로 심년, 어니 오십년변동안의 대개를 세우는 는 대영화회사로서 여배우를 구하고 찾는데에 아무런계획적인 방책이 업시그저 그들의 눈은 회계적으로 ... 모르는 것이다 그러므로 우리는 간후 신인이 나오지 아니하는것은 한나니 사람... 저 그러나 그러다 되는데 우리 ... 지는 소리를 들어오 아까 ... 나 는 그들이 어떻게 아 ... 저 그때마다 ... 구하여 ... 『여배우』로서 ... 하여 ... 위 신진 『스타ー』들도 어 ... 자연 그 ...

▼…흔히 그들은 화류계 제까시의 무지개가텅 차한 에서 꼿같『스타ー』를 차 하몰도 허지계가치 버리고 자낸다。그야 작품을 우선 다시 의 운명적인한 세계로요

▲…이것은 확실히 영화 지보지 사라지고마는 겨어 다。

▲…이것이 가저온 하나의근대 예술이 가저온 하나의근대 적 질병이아니면 아된다。 이러한 매해를 업새려면무 엇보다도 일요한것이『배우 학교』나, 화장을 가르키고 배우 고 연기를 가르키는 배우 학을 임러수는『배우학교』 가 나와야한다。이러한 설 비문제들에 든거안코 더 노코『여배우가 업다』고만 식량하는것은 해적이 업는 문제들 콧러고 하는것과 흡 사하다。이것은 욺은 영화 회사에다만하는 말은 아니 다。우리들의 교양잇는 사 회선배들에 책임을 저야된다 는데 어 이야기가 공허기 잇는것을 알아수기바란다。

南林

講演 五月의自然

(十六日午後·第二放送)

李源朝

… 게 이대한 ... 여러가지가 잇습니다 ... 이러한 ... 그러니 ... 따러서는 이사거의 ... 아니다 더만흔 ... 잇는모양입니다。가을우리가 철기의 풍경이라고 하는 이러한사계가 ...

講演 科學精神과生活

(十七日午後·第二放送)

趙炳俊

오날의자연이라면 어려운 말이 아니오 여름도아닌 말씀하자면 하개의 환절기라고 할수잇는 데이때의자연은 우리에게어떠한 이야기를하여 줄것인가 하는 ... 이야기를 하겟습니다。

현대과학의 시대임은 누구나알고 ... 그러나 생활에 ... 여러분 ... 그러면 과학정신과 ... 일상생활과 ... 과학의관계 ... 다른학문과 과학의 ... 우리생활에 ... 고저합니다。

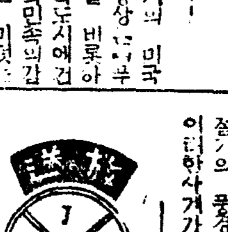

十六日(木)

▲午前六時 (東)라디오體操 ▲同七時 宮城遙拜 ▲同七時二〇分 氣象通報 ▲一〇時三〇分 氣象通報 日用品時勢 ▲正午(東)時報 오늘의어두실것 ▲午後零時三〇分 뉴ー스 ▲同零時五分 歌謠曲(레코ー드) ▲同一時一五分 講演(新緑二題) (一)五月의自然 李源朝 ▲同四時 뉴ー스 職業紹介 ▲同四時 …

全朝鮮씨름選手權大會『씨름協會主催』『京城運動場』 테니스코ー트로부터中繼

▲六時 管絃樂 一、西班牙小夜曲 (비제ー作曲) 二、유ー므레스크 (도보ー작크作曲) 三、金婚式(마리ー作曲) 四、적도 나갈兵人로세이作曲)五、춤추는人形(세레디作曲) 六、沙漠의隊商(사메닉크作曲) 京城放送管絃團 指揮 洪蘭坡 ▲同六時二五分 어린이新聞 ▲同六時三〇分 라디오時局讀本 ▲同七時 뉴ー스 天氣豫報 ▲同七時三〇分 講演『科學精神과生活』 趙炳俊 ▲同八時 바이올린獨奏 一、奏鳴曲G短調(타르티니作曲) 第一樂章 아다지오(第二樂章) 라르도·프레스트 第三樂章 라르고·알레그로·코모도 二、熱情幻想曲(부ー라作曲) 朴敬鎬 伴奏 李鳳熙 ▲同八時二五分 京畿歌謠 一、小春香歌 二、執杖歌 三、배뱅歌 四、사발가 五、淸水…

第一放送

▲午後零時五分 (東)時報 ▲同四時三〇分(東) 大相撲實況 ▲同七時四〇分(自中支) ▲同八時(大) 유모아演藝 ▲同八時三〇分(東) 錄音 ▲同八時四〇分(東) 피아노 ▲同九時一〇分(東) 時事解說

(二) ▲同一〇時一〇分 初步國語講座 宋今璇 ▲同一〇時 地方으로보내는뉴ー스 ▲同一〇時 … 明日曆 ▲同九時四〇分(東) 時報 뉴ー스解說 ▲同九時三〇分 라디오드라마 '한여름밤의꿈'

十七日(金)

▲午前六時 (東)라디오體操 ▲同 七時 宮城遙拜 科學講座 ▲同 八時 『魚肉類』日用品時勢 ▲正 午 (東)時報 오늘의어두실것 ▲午後零時九分(東)實況 … ▲同一時一五分 講演 新綠二題 (二)『五月의開鶴』京城趣味 ▲同一時一五分 뉴ー스 ▲同二時 全日本軟式野球選手權大會 朝鮮豫選實況 京城運動場으로부터中繼 ▲同四時 뉴ー스 職業紹介 ▲同六時 童謠 一、齊唱 서울구경 (朴泰鉉作曲) 柳基興 等 ▲同六時二五分 어린이新聞 … ▲同六時三〇分 支那語講座(八) ▲同七時 뉴ー스 天氣豫報 李相殷 ▲同七時三〇分 時事解說 金弘鎭 ▲同八時 新作이야기『아버지의 擬態』 朴昌遠 ▲同八時三〇分 國語歌謠 一、六字배이 興行歌 ▲同八時四〇分(東) 피아노獨奏 ▲同九時一〇分 라디오드라마 …

第一放送

▲午後零時五分(東) 時報 ▲同四時三〇分(東) 大相撲實況 ▲同七時四〇分(東) 義太夫 ▲同 八時一〇分(東) 浪花節 ▲同 八時四〇分(東) 時局讀本

淋疾 斷根

卓効! 偉効! 確効!

等等 모든 讚辭는 他의 追隨를 不許하는 拔群의 功績으로서 마침내 本劑(ムソリン)에서 워지다

ムソリン의 眞價

1. 內服만에 依해서 體內에 强力한 抗菌 破滅力을 産出시키고,

2. 淋菌에 對해 서 殲滅的 卓効를 發揮함 分泌物及 淋糸消失의 作用特히 顯著 해서 普通三 日間(一쿠ー 루)의 內服에 依해서 奏効함

3. 本劑는 男女 淋疾의 各型 (急性, 亞急性, 慢性)에 奏効하고 또 所謂婦人病 에 對하여 廣 汎適確히 作 用함

短期內服 衝擊療法

ムソリン錠

用法 三錠씩 一日三回, 三日間 連用後 七日間 服用休止하고(이것을 一쿠ー루)更히 必要에 應해 이것을 返復함

適應症 淋毒性諸疾患, 腎盂炎, 膀胱炎 子宮內膜炎, 其他 尿路諸疾患及 葡萄狀球菌性疾患

定價 … 錠 … 五十錠 … 百錠

大阪市北區樋上町三十八番地
發賣元 興亞新藥社
製造元 鑛黑田藥品商會

大陸劇場

15.1日ヨリ上映時間表

大都會	10·30		
ニュース	11·53	3·02	7·00
愛染椿	12·08	3·15	7·18
大都會	1·32	4·34	8·35

若草東寶

5月15日よりの上映時間表

ニュース	10·50	2·00	7·00
共に文化と大千草	11·00	2·10	7·10
相撲場大二ユ	12·15	3·25	8·30
その夏の庭	12·25	3·35	8·40

但シ日曜ハ九時ヨリ上映

京劇

四日ヨリ十九日マデ 上映番組ト時間表

毎日開場十時 第一回十時半 第二回二時 夜ノ部七時ヨリ

晴れ姿 新興東京特作
花暦八笑人 新興京都大作
ニュース 首間するヨーロッパ

明治座

5月15日——19日上映時間表

旅する人々 三人の仲間	10·30	2·27	6·50
曉に祈る	12·13	4·09	7·37

京城寶塚劇場

十五日ヨリ廿日マデ 黃金座改め

女性の罠	10·50	2·30	7·00
アトラクション	12·10	3·50	8·20
ニュース	12·55	4·35	9·05
明月赤城山	1·05	4·45	9·15

アトラクション——時事小唄·石田一松
アクロバット——寺島玉章一行 早朝割引有リ

第一劇場

五月十六日より五日間 特別大封切
汚れた顔の天使
熱砂大陸横斷
エノケンの森の石松

新富座

五月十四日—十四日間 毎日晝夜二回
大衆料金
スエズ
居候は高研

東洋劇場

五月十五日より
國際劇場公演
"안해를 죽일때까지"
세상에 가장사랑하는안해를죽이려든남편의마음을보시라
사랑의鐵道
近日上映豫告

劇團高協

巡回日程
五月十四日
 " 十五日
 " 十六日
 " 十七日
北京 長安 大戲院
 " 十八日
 " 十九日
 " 二十日
天津 天津劇場
春香傳
燈蓋불
어머니

桃花劇場

五月十四日—十四日間
丹下左膳
眞人間
喧嘩の花盛り
スエズ